NR.4 2021

REGION ØST

ANSETTELSER
Møt våre nye ansatte.

INTERNASJONALT
Vi har en ny sak om internasjonal misjon: utdanning.

Sammenslåingsfest

Sammenslåingen er gjennomført, og ble markert med en stor fest på Skogstad leirsted. Les mer om det inni bladet.

Foto: Kristina Thorsingen

normisjon region øst

ANNE LIN HYNNEKLEIV
albh@normisjon.no

Blikket festet fremover

Da jeg var 16 år fikk jeg for første gang en erfaring av Den Hellig Ånd, en opplevelse av at han kom nær. Det satte meg i brann til å nå nye med evangeliet, og gav meg en lengsel etter å søke etter hva som lå på Guds hjerte. Vi var en liten gjeng som fikk oppleve dette sammen, og det er fasinerende hvordan de ulike nådegavene fikk sitt uttrykk i hvordan vi kontekstualiserte dette når vi kom hjem. Jeg opplevde en sterk trang til å være i bønn, min gode venn en sterk trang til å gå ut og møte folk. Vi gikk i en pendel, ut for å møte mennesker, inn for å be. Vi som felleskap utgjorde sammen en god balanse mellom å søke Gud og gjøre ham kjent. Vi var aldri ment til å gå alene, men ment for fellesskap der vi får fylle hver vår del.

Sammenslåingen er nå et faktum, og sammen skal vi få feste blikket på det som ligger foran oss. I det blir jeg minnet på at vi ikke løper rotløse. Vi har røtter som gir oss tilhørighet. Vi er en del av en historie og grunnfestet i Hans kjærlighet.

Nå ber jeg for at hver enkelt av dere skal få kjenne Gud mer for hver dag og gjøre Han kjent der du lever ditt liv. Der en i fellesskapet trekker inn i bønn, skal en annen få utfordre til å gå ut. Så ber jeg om at vi skal få være nabofolk som deler liv og tro med de rundt oss slik at mennesker skal få se hvem Jesus er.

Etter hvert som myndighetene iverksetter endringer, har vi mer kontakt med hverandre igjen.

Mange snakker om at de gleder seg til å komme tilbake til normalen, mens andre snakker om at nå er det en ny normal. Det som er helt sikkert er at vi aldri egentlig vet hva fremtiden bringer, hva som skjer med samfunnet, eller hvordan «normalen» vil bli. Siden i sommer har vi fått lov til å være litt mer sosiale. I Oslo kan vi ha besøk av så mange vi vil om de er vaksinert, og opptil tjue personer hvis de kan holde en meters avstand. Forskjellen er stor fra begrensningene som ble pålagt oss for snart ett år siden.

Høsten har derfor startet opp med mindre hjemmekontor og de aller fleste barn og ungdommer er tilbake i skolen. For mange gjør det at rutiner og rytmer er tilbake til en slags normalitet.

For vår del betyr dette at vi kan ta opp igjen relasjonen til flere. Savnet etter fellesskap med naboer, venner og familie har vært krevende å kjenne på. Denne høsten inviterer vi igjen til husfellesskap og det er fantastisk fint å kunne dele liv, lese bibelen og be sammen. Noe vi ikke har kunnet gjøre siden mars for halvannet år siden.

Foto: Matt Donders

HVEM ER NABOEN?

Nå som samfunnet åpner mer opp kan vi løfte blikket og se oss rundt i eget nabolag. Be for de menneskene som lever i dine omgivelser. Noen kjenner du godt, andre er fremmede for deg. Legg merke til om det er noen som står frem for deg, som tankene dine kretser rundt og som Gud kanskje minner deg på. At du skal be for de eller gjøre noe konkret. Invitere på en rusletur i nabolaget, sette av litt ekstra tid, noen minutter neste gang dere møtes i gata, eller oppgangen. Spørre: hvordan står det til med deg, egentlig? Lytt litt ekstra til svaret, samtidig som du ber til Gud inni deg: «Hva gjør du Far, er det noe du vil minne meg på, at jeg skal bidra med? Gud er allerede tilstede hos ethvert menneske, og han vil gjerne ta deg med på noe av det han gjør. Er det noen som trenger praktisk hjelp? Har du stående ting som kan gis bort til andre som trenger det?

Det er lite som skal til for å bety en stor forskjell i andre menneskers liv. Ta nabolaget med deg inn i din egen bønnetid, og ta initiativ til å gjøre godt og være god når Den hellige Ånd minner deg på noen konkret. Er du usikker? Det er aldri galt å gjøre godt, eller være vennlig. Spre et smil, et hei, et åpent hvordan står det til, eller en kaffekopp i solveggen. I forbifarta. Tilfeldige små handlinger i godhet forandrer verden.

DAG WILLIAM HAUGETO STANG
dwhs@normisjon.no

MØT ACTAS NYE TEAMLEDER

I september tok Dirk Cordier over stafettpinnen som Actas nye teamleder i region Øst.

Dirk Cordier er 43 år gammel, og kommer opprinnelig fra Cape Town i Sør-Afrika. Han flyttet til Norge i 2005 etter å ha møtt kjærligheten. Han er gift med Renate, som han ble kjent med da de var studenter hos Ungdom i Oppdrag. Sammen har de 3 barn på 2, 9 og 14 år.

Dirk er utdannet pastor, og har en bachelor i teologi. Nå, etter over ti år som trofast ansatt i Frelsesarmeens barn og ungearbeid (FABU) takket Dirk ja til jobben hos oss. Dirk er ikke redd for utfordringer og har en variert bakgrunn fra alt fra budbil til pastorstilling.

Noen av dere har kanskje møtt Dirk før: Han har nemlig hatt noen andakter på Actaleirer i region Øst tidligere, og sønnen hans, som har vært aktiv i Soul Children-kor helt siden han var liten, synger nå i Oslo Soul Teens.

Dirk har mye erfaring og gode opplevelser fra arbeid med konfirmanter. Han forteller at konfirmantleirene han har vært med på å arrangere har gjort stort inntrykk: «I konfirmantukene har jeg sett hvordan mange blir frelst og får sterke møter med Den hellige ånd».

Det har blitt utallige timer på leir og ungdomsfestivaler, noe som passer bra når man, som Dirk, trives med å være på leir. «På leir er alle samlet med det samme fokuset: Jesus.» Men Dirk er også opptatt av at det som skjer på leir blir tatt med videre i hverdagen. At det ikke bare blir en leirboble, men også bygges tilhørighet til fellesskap og relasjoner som er der til daglig, for at troen skal kunne vokse.

Relasjoner og disippelgjøring er begreper som Dirk er opptatt av: «Det er lettere å snakke med noen om Jesus når man har en tilknytning til de fra før». Han peker på at når man som leder har en relasjon til de unge, så får man bedre tilgang til å snakke med de om livet. Det blir mer naturlig å kunne ta opp ting og utfordre når man kjenner og vet hvem ungdommen er. «Jeg ønsker å være en leder som er tilgjengelig, fleksibel og åpen for nye tanker.»

Foto: Kristina Thorängen

Vår nye teamleder ønsker å være et forbilde for folk rundt seg. Han understreker at det ikke er nok å ha den rette utdanningen og kompetansen til jobben: «Den beste lederen har fokus på Jesus. Det er viktig å ha noen som elsker Jesus og har en relasjon til ham i denne stillingen. Det må være til Guds ære. Ellers blir det bare en jobb uten frukt».

THERESE ANDREASSEN
ta@normisjon.no

Jeg ønsker å være en leder som er tilgjengelig, fleksibel og åpen for nye tanker.

NYE ANSATTE

Vi er så heldige at vi har kunnet ansette nye mennesker. Det er flere det siste halvåret som har sluttet, så vi har sett over kabalen og landet på en blomsterbukett av mennesker som vi gleder oss til at både dere og vi skal bli kjent med.

MARTE REBECCA DÆHLEN bor på Toten, har en mann, fire barn og en katt. Hun er glad i leir og brenner for at barn og unge skal få høre om Jesus. Hun er godt kjent med Acta etter flere år som tweenskonsulent i Oppland. Hun liker å strikke, bake og dra på konsert. Fremover skal hun jobbe som Actakonsulent i Oppland samtidig som hun blir bestyrer av Skogstad Leirsted.

STÅLE SANDBEKKEN kommer fra Eina i Vestre Toten og skal starte som fellesskapsutvikler. Han har en mastergrad i ledelse ved BI Oslo og har et lite foretak der han selger veiledning til bedrifter og organisasjoner. Han regner Skogstad leirsted som hovedarena for leirdeltakelse, ledertrening og utprøving av egne ferdigheter. I 1997 ble han utfordret av en av de faste forkynnerne i regionen om å holde andakter, også for voksne. Siden det har han vært fritidspredikant i Indremisjonen og senere i Normisjon, og han liker godt å forkynne Guds Ord.

ODA VIK STRAUME er 23 år og kommer fra Sandnes, men bor nå i Oslo. Hun studerer teologi og misjon på Fjellhaug Internasjonale Høgskole. På fritiden tar hun seg gjerne en tur i skogen eller en runde frisbeegolf. Oda skal jobbe som leirarbeider, i hovedsak på Fossheim.

SAMUEL LANGELAND er 22 år og en stolt Sotraværing fra Vestlandet som elsker idrett, natur, musikk og godt lag med gode venner. Aller viktigst er han en etterfølger av Jesus og driver mye med menighetsarbeid. Nå for tiden studerer han ledelse og teologi på Høyskolen for Ledelse og Teologi. Samuel skal jobbe som leirarbeider, i hovedsak på Fossheim.

JULIE KVALEVAAG-HOLM er 21 år og kommer fra Brumunddal. Hun brenner for at barn og ungdom skal få bli kjent med Jesus, og tror at leir er en unik og viktig mulighet for å få til dette! Hun har i år jobbet som miljøarbeider på Kongshaug Musikkgymnas og studert praktisk teologi og ledelse. Julie skal jobbe som leirarbeider, i hovedsak på Skogstad og Kirketeigen.

I tillegg har vi ansatt Hanne Mette Roaas. Hun begynner i desember, og vil bli presentert nærmere oppstart.

Vi må handle i tro, og noen ganger så trenger vi å ta et skritt i tro.

HANDLE I TRO

Andakt.
Jeg vil gjerne dele en av mine favoritttekster fra Bibelen med dere, med hovedfokus på prosessen heller enn selve mirakelet.

Teksten er hentet fra Lukasevangeliet kapittel 18, vers 35-41. Her har vi en mann som mest sannsynlig har vært blind hele livet sitt. Han har aldri sett sine foreldre eller sine venner, hvis han hadde noen, og heller ikke seg selv. Han har aldri sett maten han spiser, soloppgangen, solnedgangen eller stjernene. Hver eneste dag har han blitt plassert på gatehjørnet av familiemedlemmer for å tigge. Dette var den eneste måten å overleve på.

Så spør Jesus han: "Hva vil du at jeg skal gjøre for deg?" Hva er det Jesus spør han? Tuller han?

Den blinde mannen hadde hørt om en mann som kunne helbrede hvem som helst, som kunne gi synet hans tilbake. Denne mannen ville han møte, og når han hørte at Jesus skulle passere han, ropte han så høyt han kunne: «Jesus, du Davids sønn, ha barmhjertighet med meg!». Han visste ikke hvem Jesus var, han hadde aldri truffet han. Vi vet jo heller ikke om denne mannen hadde en tro.

De som gikk foran snakket strengt til ham og ba ham tie, men han ropte bare enda høyere. Jesus la merke til mannen og ba folk om å føre mannen bort til han. Det var jo ikke i det hele tatt vanskelig å se hva som var feil med mannen. Alle mennesker rundt Jesus så at mannen var blind, og alle skjønte med en gang hva mannen ville, men ikke Jesus?

Jesus spurte: «Hva vil du jeg skal gjøre for deg?» Jeg tenker at Jesus ønsket at mannen selv skulle sette ord på sine behov. Han ville at mannen skulle handle i tro og stille spørsmålet «Herre, la meg få synet igjen!»

Vi må handle i tro, og noen ganger så trenger vi å ta et skritt i tro. Jeg tror at Gud snakker til meg gjennom Bibelen, men dette krever at jeg faktisk tar meg tid til å lese den. Jeg tror at Gud kan helbrede de som er syke, men dette krever også at jeg må velge å be i tro. Kanskje mannen har oppsøkt flere leger før som har lovet han synet tilbake og dermed opplevd å bli skuffet gang på gang. Vi vet ikke alle detaljene, men det vi vet er at når mannen stilte spørsmålet, «Herre, la meg få synet igjen», så fikk han synet tilbake!

Hva med deg som leser denne andakten i dag - kanskje er det noe du ønsker å spørre Jesus om? Kanskje Jesus spør deg i dag: «Hva vil du jeg skal gjøre for deg?».

DIRK CORDIER
dc@normisjon.no

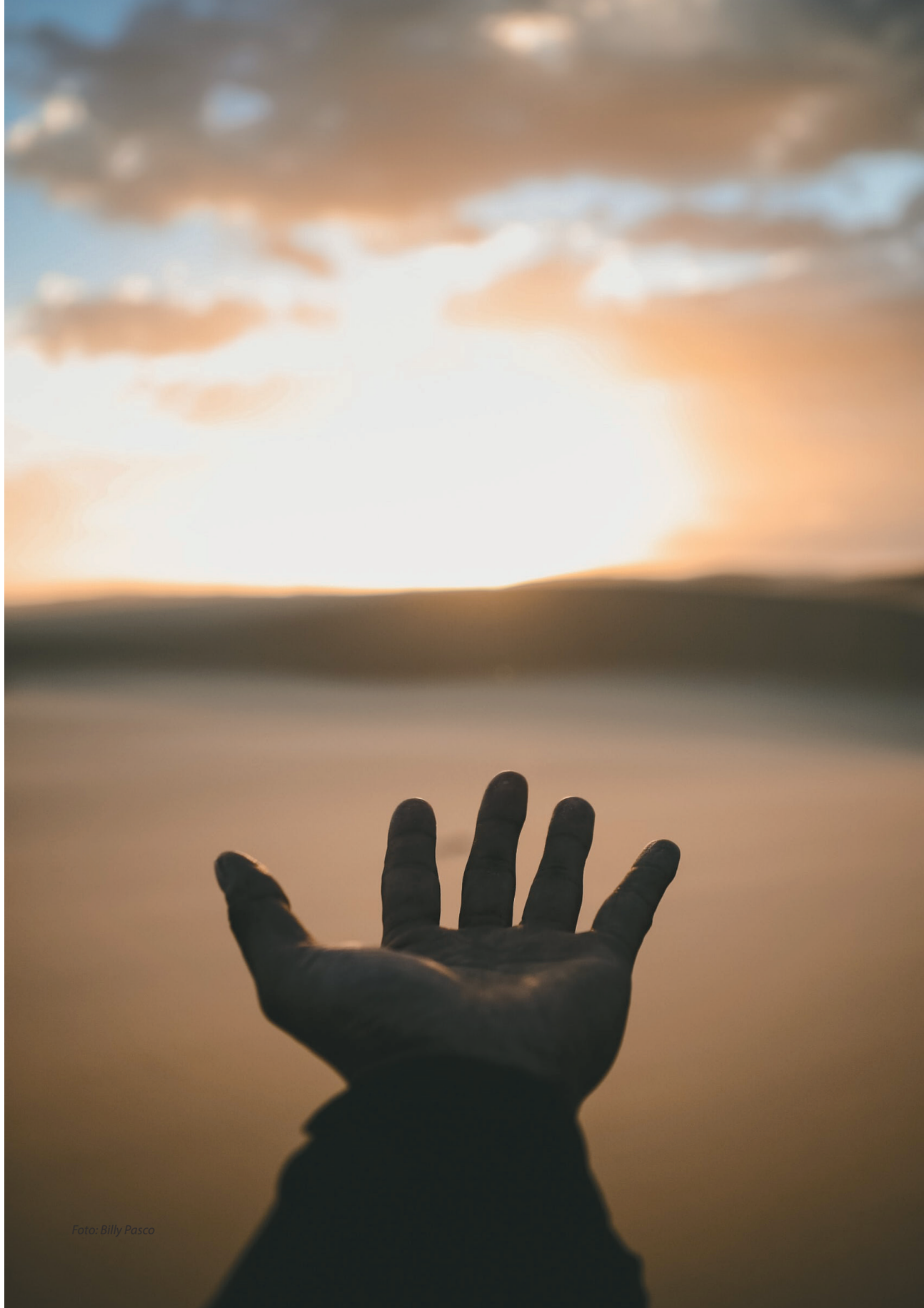

Foto: Billy Pasco

FREMTIDSHÅP

Fremtidshåpet klang i veggene da mer enn 100 person var samlet for å feire sammenslåing mellom Normisjon region Øst og Oppland på Skogstad leirsted.

Endelig fikk vi børstet støvet av finstasen og møtes igjen! Rundt 100 personer fra både region Øst og Oppland var samlet for å delta på den store begivenheten – avtalen som forener region Øst og Oppland skulle signeres. Anne Lin Hynnekleiv og Ragnhild Gravem, avtroppende styreleder for Oppland, ledet oss gjennom festkvelden som rommet både forventning, vemod og takknemlighet, men fremfor alt: fremtidshåp.

«Her klapper jo folk skikkelig!» uttrykte generalsekretær Kjetil Vestel Haga begeistret over sammenslåingen. I sin tale satte han ord på motløsheten vi kan kjenne på, samtidig som han pekte på at Jesus Kristus kommer til oss med fremtid og håp. Kjetil forkynte at vi må feste blikket på Jesus og forkynne håpets budskap om Han som levde, døde og stod opp for oss.

Talen ble fulgt av vakker sang fra den lokale vokalkvartetten «Buketten». Lyden av anerkjennende hvisking og spedbarns pludring blandet seg med sangen. Duften av kaffe og den særegne Skogstad-lukten, vennlige blikk og smil som ble utvekslet mellom kjente og ukjente. Alle sanseinntrykkene bidro til å skape en varm fellesskapsfølelse, som kulminerte da hele salen ble invitert til å synge med på «Jeg vil gi deg o Herre min lovsang».

Da ordet ble fritt var det flere som ga uttrykk for at det har vært en vanskelig tid, men det er tydelig at den motløsheten for mange nå er erstattet av håp og forventning. «Dette er oppløftende! Vi trodde det ville stoppe opp. Vi så ingen løsning. Men nå kjenner vi på fremtidshåp. Det er oppmuntrende!» sier Else og Johan Stensrud. Aslaug Leirdal forteller at hun var skeptisk til sammenslåingen i starten, men at hun nå opplever det som et Guds under. Kjetil Vestel Haga beskriver det som fremsynt å ta denne type grep til rett tid, når det er nødvendig. Han sier at det er en forbilledlig løsning, som vekker mye glede og pågangsmot hos ham: «Dette er ikke et nederlag, men fest!».

Den offisielle signeringen av papirene. Foto: Kristina Thorängen

Ragnhild Gravem uttrykker også en positiv forventning over tiden som kommer for arbeidet. Hun håper at folk fortsatt vil være med og delta aktivt, og ser det som viktig at det blir god informasjonsflyt alle veier fremover. «Jeg er takknemlig for alle som har stått sammen, og for at Gud har vært trofast!» sier Ragnhild.

THERESE ANDREASSEN
ta@normisjon.no

Vi så ingen løsning. Men nå kjenner vi på fremtidshåp.

UTDANNING

Normisjons visjon “Jesus Kristus til nye generasjoner og folkeslag” er alltid målet, men hvordan dette arbeidet ser ut i praksis, varierer i våre ulike samarbeidsland. På nettsiden vil du i løpet av året finne artikler om våre samarbeidsland, vår historie der og nåtidens arbeid, mens i regionbladet har vi valgt å ta for oss noen av fokusområdene Normisjon har delt arbeidet sitt inn i. Denne gangen skal vi se på utdanning.

Bangladesh

Utdanning til barn og unge er et viktig område for Normisjon i Bangladesh, særlig er det fokus på å muliggjøre utdanning for minoritetsgrupper i kirkenes områder. Det drives flere internater for gutter og jenter, der det bor til sammen rundt 160 barn og ungdommer.

Skoleprogrammet i Nordøst-Bangladesh bidrar til driften av 17 skoler fra 1.- 5.klasse, hvor tolv av skolene ligger i khasi-landsbyer. Fem skoler ligger i te-hager hvor fattigdommen er stor og muligheten til skolegang lav. Normisjon Bangladesh har også stipendprogrammer hvor det i 2020 var 519 ungdommer som mottok studiestøtte for høyere utdanning. Martin Luther College gikk i 2020 fra å motta store overføringer fra Normisjon årlig, til å bli økonomisk selvstendig.

Ecuador

Mange av barna som vokser opp i Andesfjellene i Ecuador lever under enkle kår, og det finnes flere folkegrupper som har opplevd undertrykkelse og diskriminering. Slike opplevelser kan få negative konsekvenser for identitet, selvfølelse og likeverdige muligheter til arbeid og utdanning. Mange barn opplever at foreldrene emigrerer ulovlig til USA, på jakt etter jobb og ny framtid, og lar barna bli igjen hos slektninger. Dette er noen av grunnene til at Normisjon samarbeider med en evangelisk stiftelse om en urbefolkningskole for Kichwa-indianere i Tambo. Den heter Mushuk Kawsay, som er kichwa og betyr «nytt liv».

Skolen drives ut fra et kristent verdigrunnlag. De 420 elevene i alderen 3-18 år får undervisning på spansk, men skolen tilbyr i tillegg kichwa og engelsk som fag. Det er viktig for Mushuk Kawsay å ta vare på lokal kultur og språk, både gjennom undervisning og som program i skolens hverdag. Prosjektet er fullfinanisiert i 2021. Prosjektstøtte avsluttes fra 2022.

India

Selv om mange indiske barn får en god utdannelse, er realiteten at en tredjedel av dem slutter på skolen etter femte klasse, og bare en femtedel begynner på videregående skole. Mange av de som faller ut kommer fra minoritetsgrupper.

Gjennom vår samarbeidskirke tilbys kvalitetsutdanning på tre barne- og ungdomsskoler. Disse skolene har over 1500 elever til sammen, og det er internat knyttet til skolene hvor barn som har lang reisevei får muligheten til trygge oppvekstvilkår og god oppfølging.

Lahanti Yrkesopplæringssenter ble startet i 2014, og gir yrkesopplæring for risikoutsatt ungdom. Skolen prioriterer minoritetsungdom og elever som tidligere har sluttet på skolen, og drives av Evangelical Social Action Forum (ESAF).

For disse fattige ungdommene kan mangel på muligheter føre til at de står i større fare for å bli offer for menneskehandel, vold, alkohol og narkotikamisbruk. Gjennom yrkesopplæringen er målet å bekjempe dette og gi ungdommene muligheter til en god fremtid.

Foto og tekst er hentet fra normisjon.no.

DATOER

18. september - Misjonskonferanse på Danvik

19. september - Jubileumssamling Haraset 75 år

16. oktober - Kvinnetreff på Skogstad

30.-31. oktober - Soul Children Gathering Øst

31. oktober - Konsert på Soul Church

31. oktober - Boddingtreff på Gjøvik

26. og 27. november - Julesalg på Gjøvik

Matpakkelunsj på Fossheim:

22. september

20. oktober

24. november

Kl 11 -14

Guttelunsj på Fetsund:

8. september

13. oktober

10. november

8. desember

OM OSS

ANNE LIN HYNNEKLEIV
REGIONLEDER
albh@normisjon.no
473 65 035

THERESE ANDREASSEN
FERMATELEDER
ta@normisjon.no
952 84 131

DAG WILLIAM HAUGETO STANG
ORGANISASJONSUTVIKLER
dwhs@normisjon.no
922 20 644

KRISTINA THORÄNGEN
ADMINISTRASJONSKONSULENT
kmnt@normisjon.no
932 81 347

LEIF GORDON KVELLAND
ALPHAKONSULENT
leif.g.kvelland@normisjon.no
478 64 547

STÅLE SANDBEKKEN
FELLESSKAPSUTVIKLER
ss@normisjon.no
959 73 414

DIRK CORDIER
TEAMLEDER ACTA
dc@normisjon.no
474 82 236

MARGRETHE KOLLERUD OVERSKOTT
ACTA- OG YTREMISJONSKONSULENT
mko@normisjon.no
476 42 580

MAY SOLVEIG K. SLÅTSVEEN
ACTAKONSULENT (I PERMISJON)
msks@normisjon.no
980 97 905

PAUL OMAYIO
PROSJEKTLEDER
pao@normisjon.no
998 63 740

MARTE REBECCA DÆHLEN
ACTAKONSULENT/BESTYRER SKOGSTAD (fra 01.11)
mrd@normisjon.no
909 59 692

MONICA BORSTAD
BESTYRER FOSSHEIM
monica.marie.borstad@gmail.com
977 23 967

Foto: Georgia de Lotz

VIPPS: BETAL TIL 71850 OG MERK HVA DET SKAL GÅ TIL

VÆR MED Å GI!

NOEN GANGER ER DET VANSKELIG Å VITE HVORDAN MAN KAN VÆRE MED Å BIDRA

Hvis du har lyst til å gi av tiden din, veileder vi deg gjerne til hvordan du kan bidra i regionen, et lokallag eller forening. Ta kontakt: annelin.hynnekleiv@normisjon.no

Hvis du har lyst å gi penger til regionarbeidet, lokallagene, misjon eller leirarbeidet kan du bli fastgiver ved å sende mail til: kristina.thorangen@normisjon.no

Ønsker du å gi en gave kan du bruke vipps som merket over eller kontonummeret 3000.14.71607 og merk det med "gave".

"JESUS KRISTUS TIL NYE GENERASJONER OG FOLKESLAG

Fermate

normisjon

acta barn og unge i normisjon